

การประชุมข้าราชการ พนักงานราชการ ลูกจ้าง สำนักงานปศุสัตว์จังหวัดยโสธร
ครั้งที่ ๓ / ๒๕๖๗ ประจำเดือน เมษายน ๒๕๖๗ วันที่ ๓๐ เมษายน ๒๕๖๗
ณ ห้องประชุมหลวงตาฟอง สำนักงานปศุสัตว์จังหวัดยโสธร เวลา ๑๓.๓๐ น.

ผู้มาประชุม

ชื่อ-นามสกุล	ตำแหน่ง	หมายเหตุ
๑. นายธานินทร์ จุฑาทิพย์ชาติกุล	ปศุสัตว์จังหวัดยโสธร	
๒. นายดำรงศักดิ์ หงษ์ทะนี	ผู้อำนวยการศูนย์วิจัยและพัฒนาอาหารสัตว์ยโสธร	
๓. นายทรงศักดิ์ วงศ์สุพรรณ	หัวหน้าด่านกักกันสัตว์ยโสธร	
๔. นายชัชวาล หินซุย	หัวหน้ากลุ่มยุทธศาสตร์และสารสนเทศการปศุสัตว์	
๕. นายทวีป แสนจำลอง	เจ้าพนักงานการเงินและบัญชีชำนาญงาน	
๖. นายพิทักษ์ เผ่าผา	หัวหน้ากลุ่มพัฒนาคุณภาพสินค้าปศุสัตว์	
๗. นายประเสริฐ วงศ์นาค	หัวหน้ากลุ่มพัฒนาสุขภาพสัตว์	
๘. นายภัทรพงศ์ มาตขาว	ปฏิบัติหน้าที่แทนหัวหน้ากลุ่มส่งเสริมและพัฒนาการปศุสัตว์	
๙. นายสมศักดิ์ ธรรมบุตร	ปศุสัตว์อำเภอเมืองยโสธร	
๑๐. นายชาญชัย บุตรศิลาฤทธิ	ปศุสัตว์อำเภอมหาชนะชัย	
๑๑. นายวิชณูรักษ์ ศรีมันตะ	ปศุสัตว์อำเภอคำเขื่อนแก้ว	
๑๒. นายเด่นพงษ์ ไทยลา	ปศุสัตว์อำเภอยางชุมน้อย	
๑๓. นายอภิมล ตานุชนม์	ปศุสัตว์อำเภออำเภอกุดชุม, รักษาการแทนปศุสัตว์เลิงนกทา	
๑๔. นายประสพชัย แก้วคำภา	นายสัตวแพทย์ชำนาญการ	
๑๕. นายสมควร พฤษชาติ	ปศุสัตว์อำเภอป่าติ้ว	
๑๖. นายกิตติพงษ์ สอดศรี	ปศุสัตว์อำเภอค้อวัง	
๑๗. นางจิราภรณ์ ป้องสนาม	ปศุสัตว์อำเภอไทยเจริญ	
๑๘. นายกันต์กวี ภัทรานนทร์	นายสัตวแพทย์ปฏิบัติการ	
๑๙. นางสาวปัทมา ศรีเดช	นายสัตวแพทย์ปฏิบัติการ	
๒๐. นายนิวัฒน์ ทานะเวช	นายสัตวแพทย์ปฏิบัติการ	
๒๑. นายสืบสกุล ขุนคลัง	นายสัตวแพทย์ปฏิบัติการ	
๒๒. นางสาวจิรัฐติกาล ไชยวงษา	นายสัตวแพทย์ปฏิบัติการ	
๒๓. นางสาวนิชกานต์ พันธุ์พิพัฒน์	นายสัตวแพทย์ปฏิบัติการ	
๒๔. นายศักดิ์พัฒน์ ทับทิมอ่อน	นายสัตวแพทย์ปฏิบัติการ	
๒๕. นางสาวศุภมาศ สุวิจิตรพงษ์	นายสัตวแพทย์ปฏิบัติการ	
๒๖. นายพัทภูมณฑ์ วรรณเศรษฐ์	นายสัตวแพทย์ปฏิบัติการ	
๒๗. นายสุรพงษ์ ชูระพันธ์	เจ้าพนักงานธุรการชำนาญงาน	
๒๘. นายสุพศิน ยงย่อย	เจ้าพนักงานสัตวบาลชำนาญงาน	
๒๙. นายพงศ์นริศร์ สิทธิบุรี	เจ้าพนักงานสัตวบาลชำนาญงาน	
๓๐. นายณรงค์ศักดิ์ เวฬุวนารักษ์	เจ้าพนักงานสัตวบาลปฏิบัติงาน	
๓๑. นางสาวพัฒน์นิดา ไชยรัตน์	เจ้าพนักงานสัตวบาลปฏิบัติงาน	
๓๒. นางสาวศิริรัตน์ ศรีวิเศษ	เจ้าพนักงานสัตวบาล	
๓๓. นายปัญญา มูลสาร	เจ้าหน้าที่ระบบงานคอมพิวเตอร์	
๓๓. นางกัญต์ฤทัย มูลสาร	นักจัดการงานทั่วไป	

เริ่มประชุมเวลา ๐๙.๓๐ น.

ระเบียบวาระที่ ๑ เรื่องประธานแจ้งที่ประชุมทราบ

ขอแสดงความดีใจกับครอบครัวปศุสัตว์จังหวัดยโสธร เนื่องจากมีบุคลากรได้รับรางวัลข้าราชการดีเด่น เมื่อวันที่ ๒๙ เมษายน ๒๕๖๗ คือ นายพิทักษ์ เผ่าผา หัวหน้ากลุ่มพัฒนาคุณภาพสินค้าปศุสัตว์

๑. ข้าราชการย้ายไปดำรงตำแหน่ง

๑.๑ คำสั่งเลขที่ ๒๗๕/๒๕๖๗

๑.๑.๑ นายสุรพงษ์ ชูระพันธ์ ตำแหน่ง เจ้าพนักงานธุรการ ฝ่ายบริหารงานทั่วไป ย้ายไปดำรงตำแหน่ง เจ้าพนักงานธุรการ ฝ่ายบริหารงานทั่วไป สถาบันวิจัยและบริการสุขภาพช้างแห่งชาติ สำนักควบคุม ป้องกัน และบำบัดโรคสัตว์

๑.๑.๒ นายกันต์กวี ภัทรานนท์ ตำแหน่ง นายสัตวแพทย์ปฏิบัติการ ย้ายไปดำรงตำแหน่ง นายสัตวแพทย์ปฏิบัติการ กลุ่มผลิตชีวภัณฑ์ สำนักเทคโนโลยีชีวภัณฑ์สัตว์

๒. ข้าราชการย้ายมาดำรงตำแหน่ง

๒.๑ คำสั่งเลขที่ ๒๗๕/๒๕๖๗

๒.๑.๑ นางสาวพัฒนนิดา ไชยรัตน์ มาดำรงตำแหน่ง เจ้าพนักงานสัตวบาลปฏิบัติงาน กลุ่มพัฒนาคุณภาพสินค้าปศุสัตว์ สำนักงานปศุสัตว์จังหวัดยโสธร

๒.๒ คำสั่งเลขที่ ๒๐๐/๒๕๖๗

๒.๒.๑ นายกิติพงษ์ สอดศรี มาดำรงตำแหน่ง ปศุสัตว์อำเภอ (สัตวแพทย์) สำนักงานปศุสัตว์ อำเภอค้อวัง จังหวัดยโสธร

๓. ข้าราชการที่ย้ายมาบรรจุใหม่

๓.๑ นายศักดิ์พัฒน์ ทับทิมอ่อน ตำแหน่ง นายสัตวแพทย์ปฏิบัติการ สังกัดสำนักงานปศุสัตว์ อำเภอป่าดู่ จังหวัดยโสธร

๓.๒ นายณรงค์ศักดิ์ เวฬุวนารักษ์ ตำแหน่ง เจ้าพนักงานสัตวบาลปฏิบัติงาน สังกัดกลุ่มยุทธศาสตร์ และสารสนเทศการปศุสัตว์ สำนักงานปศุสัตว์จังหวัดยโสธร

มติที่ประชุม รับทราบ.....

ระเบียบวาระที่ ๒ เรื่องรับรองรายงานการประชุมครั้งที่ ๒ / ๒๕๖๗ ประจำเดือน กุมภาพันธ์ ๒๕๖๗

- สามารถตรวจสอบได้ที่เว็บไซต์สำนักงานฯ www.pvlo-yst.dld.go.th หัวข้อ “ประชุมประจำเดือน”

มติที่ประชุม รับรอง.....

ระเบียบวาระที่ ๓ เรื่องติดตามผลการประชุมครั้งที่ผ่านมา

มติที่ประชุม -

ระเบียบวาระที่ ๔ เรื่องเพื่อทราบ

๔.๑ ศูนย์วิจัยและพัฒนาอาหารสัตว์ยโสธร

การจัดคลังเสบียงสัตว์ในกรณีที่เกิดอหิวาต์ฯ ให้สมาชิกเกษตรกรมาขอรับเสบียงทางศูนย์วิจัยและพัฒนาอาหารสัตว์ ตามความจำเป็น และให้การสนับสนุน เเสบียงสัตว์แห้ง (โคเวตาสำนักฯ) ๕,๐๐๐ – ๑๐,๐๐๐ กิโลกรัมต่อแห่ง โดยมีข้อกำหนดคือเกษตรกร ๑ ราย สนับสนุนไม่เกิน ๒๕ ก้อน (๕๐๐ กิโลกรัม) กลุ่มเกษตรกรตั้งแต่ ๑๐ รายขึ้นไป ไม่เกิน ๒๕๐ ก้อน (๕,๐๐๐ กิโลกรัม)

มติที่ประชุม

รับทราบ

๔.๒ ด้านกักกันสัตว์โยธธ

โรคแอนแทรกซ์ (Anthrax) กล่าวถึงกรณี พบผู้ป่วยโรคแอนแทรกซ์ในประเทศลาว และพบสัตว์ป่วยตาย ตั้งแต่ต้นเดือน มี.ค.๒๕๖๗ ส่วนประเทศไทยไม่มีรายงานพบผู้ป่วยโรคนี้แต่หลังมีรายงานการเกิดโรคในลาว ได้กำชับให้กรมควบคุมโรคประสานหน่วยงานในพื้นที่เพิ่มการเฝ้าระวังโรคทั้งในคนและสัตว์ โดยเฉพาะด่านช่องทางเข้าออกที่ติดกับประเทศเพื่อนบ้านแล้ว หากพบผู้ป่วยที่มีอาการคล้ายกับโรคแอนแทรกซ์ จะมีการสอบสวนโรคและรายงานสำนักงานสาธารณสุขจังหวัดทันที สำหรับประชาชน หากพบโค-กระบือป่วยตายผิดปกติ ให้รีบแจ้งหน่วยงานปศุสัตว์ในพื้นที่ หรือแจ้งองค์กรปกครองส่วนท้องถิ่น ที่สำคัญ ห้ามสัมผัสเคลื่อนย้ายซากหรือชำแหละเพื่อการบริโภคโดยเด็ดขาด และหากมีประวัติสัมผัสสัตว์ป่วยแล้วมีอาการผิดปกติ ให้รีบพบแพทย์ ซึ่งโรคนี้สามารถรักษาให้หายได้ด้วยยาปฏิชีวนะ

มติที่ประชุม

รับทราบ

๔.๓ ฝ่ายบริหารทั่วไป

๔.๓.๑ รายงานผลการเบิกจ่ายเงินงบประมาณประจำเดือน เมษายน

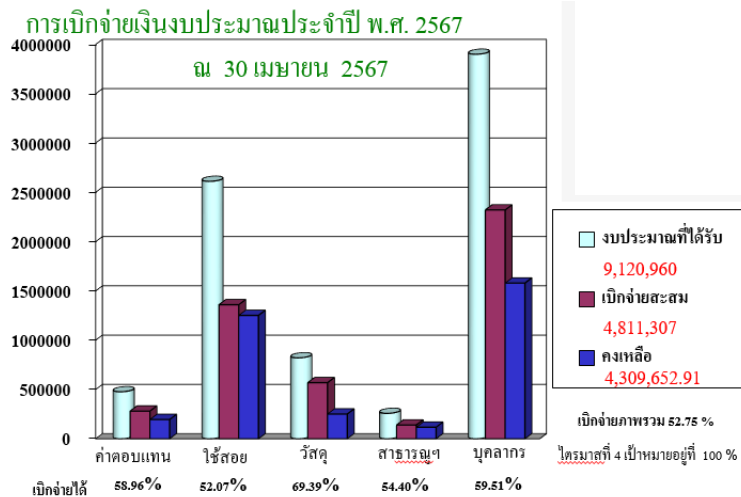

๔.๓.๒ กิจกรรม ๕๕ ประจำเดือน มกราคม

วันศุกร์ที่ ๓ พฤษภาคม ๒๕๖๗ เวลา ๑๔.๐๐ น.

มติที่ประชุม

รับทราบ

๔.๔ กลุ่มยุทธศาสตร์และสารสนเทศการปศุสัตว์

๔.๔.๑ การขึ้นทะเบียนเกษตรกรผู้เลี้ยงสัตว์ในแต่ละอำเภอที่รับผิดชอบ

จังหวัด	รวมเกษตรกร ผู้เลี้ยงสัตว์ (ราย)	จำนวนเกษตรกรผู้เลี้ยงสัตว์ และ ปศุภัณฑ์อาหารสัตว์																
		โคเนื้อ		โคนม		กระบือ		สุกร		ไก่พื้นเมือง		ไก่เนื้อ		ไก่ไข่		ไก่ผสม		
		จำนวน (ตัว)	เกษตรกร (ราย)	จำนวน (ตัว)	เกษตรกร (ราย)	จำนวน (ตัว)	เกษตรกร (ราย)	จำนวน (ตัว)	เกษตรกร (ราย)	จำนวน (ตัว)	เกษตรกร (ราย)	จำนวน (ตัว)	เกษตรกร (ราย)	จำนวน (ตัว)	เกษตรกร (ราย)	จำนวน (ตัว)	เกษตรกร (ราย)	
ยโสธร	51,721	169,222	35,683	0	0	30,241	7,260	62,425	1,030	1,723,430	36,727	326,415	199	43,179	2,274	6,520	37	
เมืองยโสธร	10,475	27,106	7,134	0	0	5,394	1,483	11,717	72	180,773	5,703	24,944	35	7,599	295	300	2	
ทรายมูล	3,185	13,241	2,670	0	0	4,223	1,004	13,449	127	81,889	2,045	650	40	3,721	180	409	6	
กุศชุม	10,196	46,812	8,748	0	0	8,722	2,081	7,331	205	699,153	7,824	1,175	40	8,417	500	521	13	
คำเขื่อนแก้ว	5,108	11,479	2,961	0	0	1,947	407	7,292	137	77,060	3,667	38,840	6	2,695	214	99	7	
ป่าดิว	3,892	15,177	2,609	0	0	1,630	352	2,125	36	153,182	2,801	21,773	10	5,644	236	174	3	
มหาชนะชัย	6,259	19,792	4,786	0	0	2,609	664	1,818	121	192,124	4,215	355	16	7,990	560	30	1	
ค้อวัง	2,317	5,637	1,361	0	0	689	170	589	42	35,091	1,690	163	7	1,996	132	0	0	
เลิงนกทา	7,892	22,802	3,687	0	0	4,393	761	13,674	167	247,383	6,909	213,786	33	4,131	104	5,057	5	
ไทยเจริญ	2,397	7,176	1,727	0	0	1,334	338	4,500	123	56,775	1,873	24,729	12	986	53	0	0	
จังหวัด	เบ็ดเตล็ด		เบ็ดเนื้อ		เบ็ดไข่		แพะ		แกะ		นกกกระทา							
	จำนวน (ตัว)	เกษตรกร (ราย)	จำนวน (ตัว)	เกษตรกร (ราย)	จำนวน (ตัว)	เกษตรกร (ราย)	จำนวน (ตัว)	เกษตรกร (ราย)	จำนวน (ตัว)	เกษตรกร (ราย)	จำนวน (ตัว)	เกษตรกร (ราย)	จำนวน (ตัว)	เกษตรกร (ราย)	จำนวน (ตัว)	เกษตรกร (ราย)	จำนวน (ตัว)	เกษตรกร (ราย)
ยโสธร	123,538	5,765	8,121	157	22,708	670	1,637	113	7	1	1,675	12						
เมืองยโสธร	26,140	1,503	1,959	12	5,184	148	195	16	0	0	0	0						
ทรายมูล	9,021	361	144	15	1,248	69	106	8	0	0	0	0						
กุศชุม	29,373	975	802	60	2,559	146	181	18	7	1	111	7						
คำเขื่อนแก้ว	6,043	438	0	0	1,361	95	201	15	0	0	0	0						
ป่าดิว	12,028	410	2,055	27	4,265	52	17	3	0	0	0	0						
มหาชนะชัย	11,732	646	409	13	3,347	86	46	6	0	0	13	1						
ค้อวัง	3,514	284	150	2	815	37	88	3	0	0	50	1						

๔.๔.๒ พัฒนาบุคลากร

โครงการเพิ่มประสิทธิภาพและพัฒนาสมรรถนะของบุคลากรสำนักงานปศุสัตว์ จังหวัดยโสธร กำหนดหลักสูตร “การใช้งานโปรแกรม Canva ร่วมกับการออกแบบ Infographic และการใช้ Microsoft Excel เพื่อการบริหารข้อมูล”

วัตถุประสงค์

๑. เพื่อให้บุคลากรมีการพัฒนากรอบแนวคิดและทักษะด้านดิจิทัลให้มีความพร้อม ในการปฏิบัติงานเพื่อขับเคลื่อนภารกิจที่ยืดหยุ่น คล่องตัวและมีประสิทธิภาพ

๒. เพื่อให้บุคลากรมีองค์ความรู้ที่ทันสมัย และมีศักยภาพที่พร้อมรับความเปลี่ยนแปลง เป็น Smart Officer

หลักสูตรที่ ๑ “การใช้งานโปรแกรม Canva ร่วมกับการออกแบบ Infographic” (๓ ชั่วโมง) เนื้อหาสาระ การใช้งานโปรแกรม Canva และการออกแบบ Infographic วิธีการ

๑.) บรรยาย สาธิต

๒.) การฝึกปฏิบัติ แบ่งเป็น ๕ กลุ่มๆ ละ ๑ หัวข้อ เพื่อออกแบบ Infographic และนำเสนอ

๓.) ทำแบบทดสอบก่อน-หลังเรียน ๑๐ ข้อ

๔.) ถาม-ตอบ

วิทยากร สำนักงานเกษตรและสหกรณ์จังหวัดยโสธร กำหนดการจัดอบรม วันพุธ ที่ ๘ พฤษภาคม ๒๕๖๗ เวลา ๘.๓๐ น.- ๑๒.๐๐ น. ณ ห้องประชุมหลวงตาพวง

การประเมินผล

ผู้เข้ารับการอบรม จำนวน ๕๑ คน แบ่งกลุ่มออกแบบ Infographic ๕ กลุ่มๆ ละ ๑ หัวข้อ เพื่อนำ เสนอผลงาน ดังนี้

๑. โรคแอนแทรกซ์
๒. โรคไข้หวัดนก
๓. โรคอหิวาต์แอฟริกาในสุกร
๔. โรคปากเท้าเปื่อย
๕. โรคพิษสุนัขบ้า

รายละเอียดใน Infographic แต่ละหัวข้อ มีดังนี้ สาเหตุ

๑. สาเหตุ
๒. ระยะฟักตัว
๓. การเก็บตัวอย่างและการวินิจฉัย
๔. อาการในคน/สัตว์
๕. การเก็บตัวอย่างและการวินิจฉัย
๖. การรักษา
๗. การป้องกันโรค

ตารางการฝึกอบรม

หลักสูตร “การใช้งานโปรแกรม Canva ร่วมกับการออกแบบ Infographic”

๘ พฤษภาคม ๒๕๖๗

ณ ห้องประชุมหลวงตาพวง สำนักงานปศุสัตว์จังหวัดยโสธร

เวลา	กิจกรรม	หมายเหตุ
๘.๐๐ น. – ๘.๓๐ น.	ลงทะเบียน	
๘.๓๐ น.- ๙.๐๐ น.	- เปิดการอบรม ทำแบบทดสอบก่อนเรียน	
๙.๐๐ น. – ๑๐.๐๐ น.	บรรยายหัวข้อ “การใช้งานโปรแกรม Canva ร่วมกับการออกแบบ Infographic”	วิทยากรจาก สำนักงานเกษตรและสหกรณ์จังหวัดยโสธร
๑๐.๐๐ น. - ๑๑.๐๐ น.	แบ่งกลุ่มเพื่อฝึกปฏิบัติ และเตรียมนำเสนอผลงาน	จำนวน ๕ กลุ่ม (๕ หัวข้อ)
๑๑.๐๐ น. – ๑๑.๓๐ น.	นำเสนอผลงาน	
๑๑.๓๐ น.- ๑๒.๐๐ น.	ทำแบบทดสอบหลังเรียน - ปิดการอบรม	
๑๒.๐๐ น. เป็นต้นไป	รับประทานอาหารกลางวันร่วมกัน	

หมายเหตุ : ๑. รับประทานอาหารว่างและเครื่องดื่ม เวลา ๑๐.๓๐ น.

หลักสูตรที่ ๒ “การใช้ Microsoft Excel เพื่อการบริหารข้อมูล
วัตถุประสงค์ เพื่อให้สามารถใช้ Microsoft Excel เบื้องต้นได้และสามารถใช้ Microsoft Excel ในการสร้างกราฟข้อมูล วิเคราะห์ และสรุปผลข้อมูลได้
วิธีการ เรียนรู้ด้วยตนเองผ่านสื่ออิเล็กทรอนิกส์ (e-Learning) : OCSC Learning Portal ก.พ.
กำหนดการจัดอบรม ระหว่างวันที่ ๑ พฤษภาคม ๒๕๖๗-๓๑ พฤษภาคม ๒๕๖๗

หลักสูตรที่ ๒ “การใช้ Microsoft Excel เพื่อการบริหารข้อมูล”

วัตถุประสงค์ เพื่อให้สามารถใช้ Microsoft Excel เบื้องต้นได้และสามารถใช้ Microsoft Excel ในการสร้างกราฟข้อมูล วิเคราะห์ และสรุปผลข้อมูลได้

วิธีการ เรียนรู้ด้วยตนเองผ่านสื่ออิเล็กทรอนิกส์ (e-Learning) : OCSC Learning Portal ก.พ.
กำหนดการจัดอบรม ระหว่างวันที่ ๑ พฤษภาคม ๒๕๖๗ - ๓๑ พฤษภาคม ๒๕๖๗

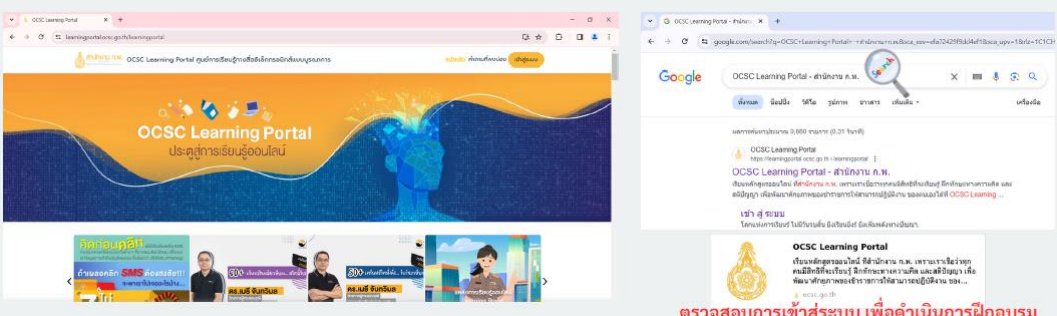

ตรวจสอบการเข้าสู่ระบบ เพื่อดำเนินการฝึกอบรม

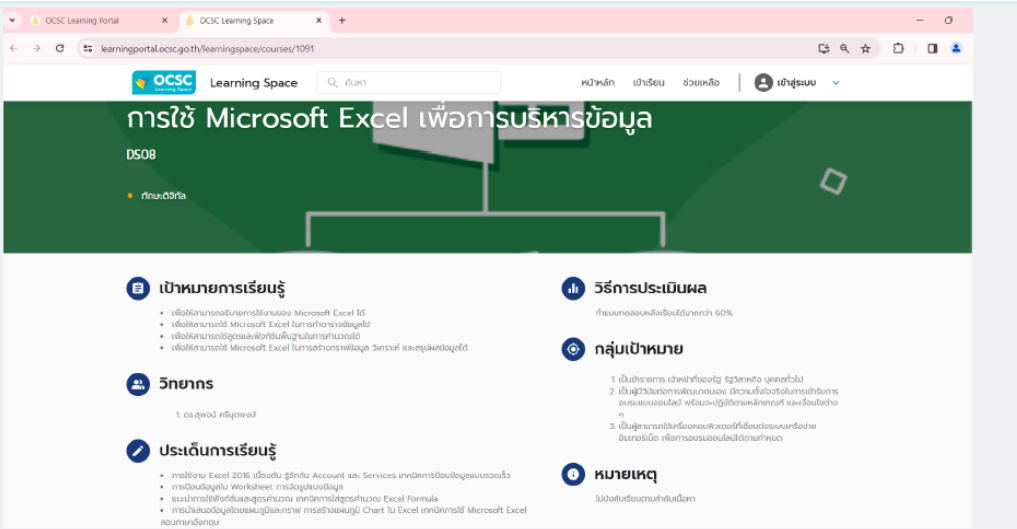

การใช้ Microsoft Excel เพื่อการบริหารข้อมูล
DS08

- เป้าหมายการเรียนรู้**
 - เมื่อใช้งานของแข็งทางบัญชีของ Microsoft Excel ได้
 - เมื่อใช้งานของ Microsoft Excel ในการสร้างกราฟข้อมูล
 - เมื่อใช้งานของสูตรและฟังก์ชันพื้นฐานในการคำนวณ
 - เมื่อใช้งานของ Microsoft Excel ในการสร้างกราฟวงกลม วิเคราะห์ และสรุปผลข้อมูล
- วิทยากร**
 - 1. อ.สุพจน์ ศรีอุทัย
- ประเด็นการเรียนรู้**
 - การใช้งาน Excel 2016 เบื้องต้น รู้จักกับ Account และ Services ในการเปิดบัญชีแบบออนไลน์
 - การเชื่อมโยงกับ PivotTable: การเรียงข้อมูล
 - และการใช้ฟังก์ชันและสูตรคำนวณ การจัดการสูตรคำนวณ Excel Formula
 - การนำเสนอข้อมูลด้วยแผนภูมิกราฟ กรอบวงกลม Chart ใน Excel เทคนิคการใช้ Microsoft Excel อย่างมีประสิทธิภาพ
- วิธีการประเมินผล**
 - กำหนดคะแนนเฉลี่ยไม่น้อยกว่า 60%
- กลุ่มเป้าหมาย**
 1. เป็นข้าราชการ เจ้าหน้าที่ของรัฐ รัฐบาลพลเรือน (พลเรือน)
 2. เป็นผู้ที่มีคุณวุฒิเหมาะสม มีคุณวุฒิหรือคุณวุฒิเทียบเท่าและต้องผ่านการสอบคัดเลือก
 3. เป็นผู้มาจากพื้นที่หรือคณะพิเศษหรือที่อื่นตรงตามเกณฑ์ของ ข้าราชการ เพื่อการอบรมแบบไม่เต็มเวลา
- หมายเหตุ**
 - ไม่บังคับเรียนตามลำดับวิชา

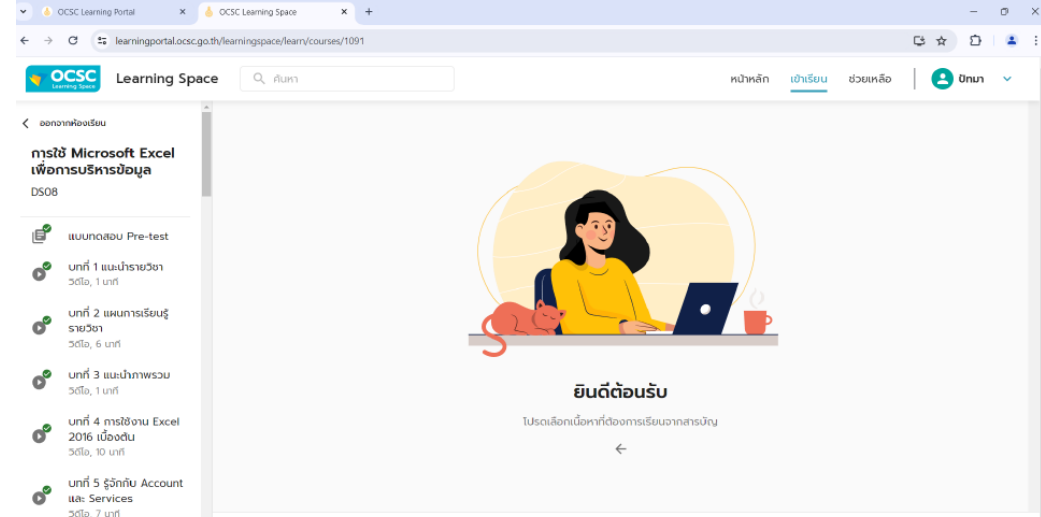

การใช้ Microsoft Excel เพื่อการบริหารข้อมูล
DS08

แสดงภาพเรียน

- แบบทดสอบ Pre-test
- บทที่ 1 แนะนำรายวิชา 30 นาที, 1 นาที
- บทที่ 2 แผนการเรียนรู้ รายวิชา 30 นาที, 6 นาที
- บทที่ 3 แนะนำภาพรวม 30 นาที, 1 นาที
- บทที่ 4 การใช้งาน Excel 2016 เบื้องต้น 30 นาที, 10 นาที
- บทที่ 5 รู้จักกับ Account และ Services 30 นาที, 7 นาที

ยินดีต้อนรับ
โปรดเลือกเนื้อหาที่ต้องการเรียนจากสารบัญ

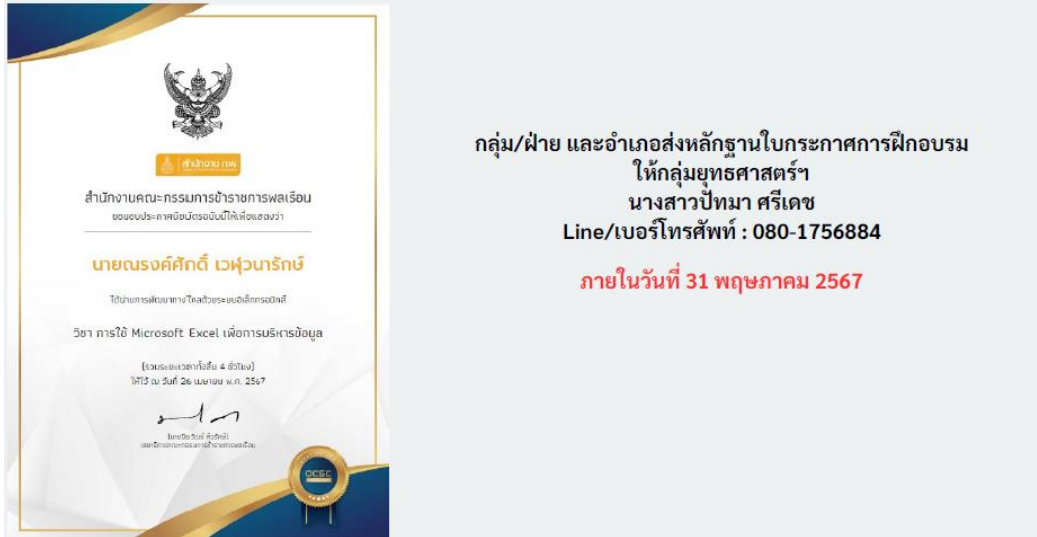

มติที่ประชุม

รับทราบ

๔.๕ กลุ่มพัฒนาคุณภาพสินค้าปศุสัตว์

๔.๕.๑ แนวทางขับเคลื่อนเพื่อป้องกันปราชัยหรือเฝ้าระวังปัญหาการทุจริตเกี่ยวกับการดำเนินโครงการอาหารกลางวันนักเรียนและโครงการอาหารเสริม (นม) โรงเรียน

แผนงานและแนวทางในการขับเคลื่อนเพื่อป้องกันปราบปรามหรือเฝ้าระวังปัญหาการทุจริตเกี่ยวกับการดำเนินโครงการอาหารกลางวันนักเรียนและโครงการอาหารเสริม(นม) โรงเรียนภายใต้โครงการแก้ไขปัญหาการทุจริตในพื้นที่

กิจกรรม: โครงการแก้ไขปัญหาการทุจริตในพื้นที่ (สำนักงาน ป.ป.ช.ประจำจังหวัดยโสธร)

๑. สำนักงานส่งเสริมการปกครองท้องถิ่นจังหวัดยโสธร

สำนักงานส่งเสริมการปกครองส่วนท้องถิ่นจังหวัดยโสธร ดำเนินการประสานงานในองค์กรปกครองส่วนท้องถิ่นจัดส่งสัญญาในการจัดซื้อ จัดจ้างอาหารเสริม (นม) โรงเรียนให้กับบุคลากรทางการศึกษาที่ได้รับมอบหมายให้เป็นผู้ตรวจรับพัสดุอาหารเสริม (นม) โรงเรียน เพื่อประกอบการดำเนินโครงการอาหารเสริม (นม) โรงเรียนในส่วนที่เกี่ยวข้องต่อไป

๒. สำนักงานเขตพื้นที่การศึกษาประถมศึกษายโสธรเขต ๑-๒

สำนักงานเขตพื้นที่การศึกษาประถมศึกษายโสธร ๑-๒ ดำเนินการดังนี้

๑. ดำเนินการจัดสรรงบประมาณเพื่อจัดอบรมให้ความรู้เกี่ยวกับกฎหมายและระเบียบที่เกี่ยวข้องกับการดำเนินโครงการอาหารกลางวันและโครงการอาหารเสริม (นม) โรงเรียนให้กับบุคลากรทางการศึกษาที่รับผิดชอบโครงการ

๒. ดำเนินสนับสนุนให้โรงเรียนในสังกัดขับเคลื่อนโครงการอาหารกลางวันนักเรียนและโครงการอาหารเสริม (นม) โรงเรียนให้เป็นไปตามระเบียบกฎหมายที่เกี่ยวข้อง

๓. ดำเนินการแต่งตั้งคณะกรรมการอาหารกลางวัน ระดับเขตพื้นที่การศึกษา เพื่อส่งเสริม ให้ข้อเสนอแนะ ตรวจสอบ กำกับติดตามและแก้ไขปัญหาเกี่ยวกับการดำเนินโครงการอาหารกลางวันนักเรียน

๓. โรงเรียนในเขตพื้นที่จังหวัดยโสธร

โรงเรียนในเขตพื้นที่จังหวัดยโสธร ดำเนินการโครงการอาหารกลางวันและโครงการอาหารเสริม (นม) โรงเรียนที่เหมาะสมกับโรงเรียน โดยดำเนินการตามกฎหมายระเบียบที่เกี่ยวข้อง และประกาศคณะกรรมการอาหารนมเพื่อเด็กและเยาวชน เรื่อง หลักเกณฑ์และวิธีการดำเนินงานโครงการอาหารเสริม (นม) โรงเรียน ประจำปีการศึกษา ๒๕๖๖ ฉบับที่ ๗๘๘/๒๕๖๒

[K:\BROTHER\คำสั่ง แต่งตั้งคณะกรรมการอาหารนมเพื่อเด็กและเยาวชน.pdf](#)

คำสั่งกระทรวงเกษตรและสหกรณ์
ที่ ๗๗๗/๒๕๖๒
เรื่อง แต่งตั้งคณะกรรมการอาหารนมเพื่อเด็กและเยาวชน

ตามที่คณะกรรมการได้มีมติเมื่อวันที่ ๒๖ มีนาคม ๒๕๖๒ เห็นชอบในหลักการขอทบทวนมติคณะกรรมการเมื่อวันที่ ๓๕ ธันวาคม ๒๕๕๒ เรื่อง การทบทวนระบบบริหารจัดการนมโรงเรียน ให้ใช้แนวทางปฏิรูประบบบริหารจัดการโครงการอาหารเสริม (นม) โรงเรียน ตามที่กระทรวงเกษตรและสหกรณ์เสนอ ซึ่งรวมถึงการแต่งตั้งคณะกรรมการอาหารนมเพื่อเด็กและเยาวชนด้วย นั้น

เพื่อให้แนวทางปฏิบัติระบบบริหารจัดการโครงการอาหารเสริม (นม) โรงเรียน ในส่วนของผู้บริหารระบบบริหาร และแนวทางการบริหารจัดการ เป็นไปตามมติคณะกรรมการเมื่อวันที่ ๒๖ มีนาคม ๒๕๖๒ อาทิอำนาจตามความในมาตรา ๒๐ แห่งพระราชบัญญัติระเบียบบริหารราชการแผ่นดิน พ.ศ. ๒๕๖๔ และที่แก้ไขเพิ่มเติมโดยพระราชบัญญัติระเบียบบริหารราชการแผ่นดิน (ฉบับที่ ๕) พ.ศ. ๒๕๕๕ จึงแต่งตั้งคณะกรรมการอาหารนมเพื่อเด็กและเยาวชน โดยมีองค์ประกอบและอำนาจหน้าที่ ดังนี้

องค์ประกอบ	
๑. ปลัดกระทรวงเกษตรและสหกรณ์	ประธานกรรมการ
๒. อธิบดีกรมส่งเสริมการปกครองท้องถิ่น	กรรมการ
๓. อธิบดีกรมส่งเสริมสหกรณ์	กรรมการ
๔. อธิบดีกรมตรวจบัญชีสหกรณ์	กรรมการ
๕. เลขาธิการสำนักงานเศรษฐกิจการเกษตร	กรรมการ
๖. เลขาธิการสำนักงานคณะกรรมการอาหารและยา	กรรมการ
๗. เลขาธิการสำนักงานมาตรฐานสินค้าเกษตรและอาหารแห่งชาติ	กรรมการ
๘. อธิบดีกรมโรงงานอุตสาหกรรม	กรรมการ
๘. เลขาธิการสำนักงานคณะกรรมการการศึกษาขั้นพื้นฐาน	กรรมการ
๑๐. เลขาธิการสำนักงานคณะกรรมการส่งเสริมการศึกษาเอกชน	กรรมการ
๑๑. ผู้ว่าราชการกรุงเทพมหานคร	กรรมการ
๑๒. ผู้ทรงคุณวุฒิที่ประธานกรรมการแต่งตั้ง จำนวน ๓ คน	กรรมการ
๑๓. อธิบดีกรมปศุสัตว์	กรรมการและเลขานุการ

อำนาจหน้าที่

- กำกับดูแลโครงการอาหารเสริม (นม) โรงเรียน ให้เป็นไปตามแนวทางการปฏิรูประบบบริหารจัดการโครงการอาหารเสริม (นม) โรงเรียนตามมติคณะกรรมการ
- รณรงค์การบริโภคนมโรงเรียนที่มีคุณภาพมาตรฐาน เพื่อขยายเป้าหมายการบริโภคนมเป็น ๒๕ ลิตร/คน/ปี ภายในปี ๒๕๖๕

๓. จัดทำแผน...

๓. จัดทำแผนการใช้จ่ายงบประมาณสำหรับใช้ในการบริหารจัดการ และการกิจของคณะกรรมการอาหารนมเพื่อเด็กและเยาวชนในแต่ละปี เพื่อนำเสนอขออนุมัติต่อคณะกรรมการ

๔. กำหนดระเบียบ ประกาศ หรือคำสั่ง เพื่อปฏิบัติการให้เป็นไปตามแนวทางการปฏิรูประบบบริหารจัดการโครงการอาหารเสริม (นม) โรงเรียนตามมติคณะกรรมการ

๕. แต่งตั้งคณะกรรมการเพื่อดำเนินงานตามแนวทางการปฏิรูประบบบริหารจัดการโครงการอาหารเสริม (นม) โรงเรียนตามมติคณะกรรมการ และคณะกรรมการอื่นที่จำเป็น หรือคณะทำงานหรือเจ้าหน้าที่เพื่อปฏิบัติงานได้ตามที่เห็นสมควร

๖. เชิญหน่วยงานที่เกี่ยวข้องมาให้ข้อมูล ชี้แจง หรือจัดส่งเอกสารหรือข้อมูลในส่วนที่เกี่ยวข้องตามที่คณะกรรมการเห็นสมควร

๗. ปฏิบัติหน้าที่อื่นที่เกี่ยวข้องกับแนวทางการปฏิรูประบบบริหารจัดการโครงการอาหารเสริม (นม) โรงเรียนตามมติคณะกรรมการ หรือตามที่รัฐมนตรีว่าการกระทรวงเกษตรและสหกรณ์มอบหมาย ทั้งนี้ ตั้งแต่บัดนี้เป็นต้นไป

๓๕ ธันวาคม พ.ศ. ๒๕๖๒

(นายฤทธิญา บุญราช)
รัฐมนตรีว่าการกระทรวงเกษตรและสหกรณ์

๔.๕.๒ แผนเก็บตัวอย่างเนื้อสัตว์ ประจำเดือน พฤษภาคม ๒๕๖๗

๔.๕.๒.๑ กิจกรรมที่ ๗ จำนวน ๓ ตัวอย่าง

กิจกรรมที่ 7

ลำดับที่	อำเภอ	กิจกรรม /แหล่งเก็บ	วันที่ส่ง 20 พ.ค. 67		รวม	รายชื่อผู้เก็บ	หมายเหตุ
			เนื้อสุกร	เนื้อไก่			
		จากโรงฆ่าสัตว์					
1	เมืองยโสธร	โรงฆ่าสัตว์ นิโน ยโสธร ๒	-	1	1	นายนพดล ตานุชนม์	-
2	ทรายมูล	เทศบาลตำบลทรายมูล	1	-	1	นายเด่นพงษ์ ไทยลา	-
3	เลิงนกทา	โรงเชือดไก่อันยบุรี	-	1	1	นายอพิมล ตานุชนม์	-
		รวม	1	2	3	-	-

หมายเหตุ: แผนการเก็บ ผู้ดำเนินการเก็บ และ จำนวนตัวอย่างที่เก็บอาจมีการเปลี่ยนแปลงได้ ขึ้นอยู่กับความเหมาะสม

การเก็บตัวอย่าง 2 ชั้น เป็น 1 ตัวอย่าง น้ำหนักไม่ต่ำกว่า 350 กรัม

๔.๕.๒.๒ กิจกรรมเชือดinya จำนวน ๔ ตัวอย่าง

กิจกรรมเชือดinya

ลำดับที่	อำเภอ	กิจกรรม /แหล่งเก็บ	วันที่ส่ง 20 พ.ค. 67		รวม	รายชื่อผู้เก็บ	หมายเหตุ
			ประเภทการเก็บ (ชนิด ตย.)				
			เนื้อสุกร	เนื้อไก่			
		จากโรงฆ่าสัตว์และสถานที่จำหน่ายฯ					
1	ทรายมูล	เทศบาลตำบลทรายมูล	1	-	1	นายเด่นพงษ์ ไทยลา	-
2	มหาชนะชัย	โรงฆ่าสัตว์ ชัยยนต์ฟาร์ม	1	-	1	นายชาญชัย บุตรศิลาฤทธิ	-
3	ป่าดัว	โลตัสสาขาอำเภอป่าดัว	-	1	1	นายสมควร พฤษชาติ	-
4	กุดชุม	บริษัท ไทยฟู้ดส์ เฟรช มาร์ต จำกัด สาขา กุดชุม	1	-	1	นายอพิมล ตานุชนม์	-
		รวม	3	1	4	-	-

หมายเหตุ: แผนการเก็บ ผู้ดำเนินการเก็บ และ จำนวนตัวอย่างที่เก็บอาจมีการเปลี่ยนแปลงได้ ขึ้นอยู่กับความเหมาะสม

การเก็บตัวอย่าง 1 ชั้น เป็น 1 ตัวอย่าง น้ำหนักไม่ต่ำกว่า 350 กรัม

๔.๖.๒ โครงการมอบกรรมสิทธิ์และไถ่ชีวิตโค-กระบือ เฉลิมพระเกียรติ ฯ

๔.๖.๒.๑ ดำเนินการประชาสัมพันธ์เชิญชวนผู้มีจิตศรัทธาร่วมสมทบทุนไถ่ชีวิตโค-กระบือ โดยรับบริจาคเป็นตัวสัตว์หรือรับบริจาคเงิน จนถึงเดือนธันวาคม ๒๕๖๗

๔.๖.๒.๒ ดำเนินการจัดพิธีมอบกรรมสิทธิ์และไถ่ชีวิตโค-กระบือ เฉลิมพระเกียรติ พระบาทสมเด็จพระเจ้าอยู่หัว เนื่องในโอกาสมหามงคลเฉลิมพระชนมพรรษา ๖ รอบ ๒๘ กรกฎาคม ๒๕๖๗ โดยดำเนินการจัดพิธีให้แล้วเสร็จภายในวันที่ ๓๑ ธันวาคม ๒๕๖๗

๔.๖.๒.๓ ดำเนินการจัดซื้อ เวชภัณฑ์ วัคซีน หรือแร่ธาตุก่อน เพื่อนำไปดูแลสุขภาพสัตว์ ของโครงการ ธคก.

๔.๖.๒.๔ มอบกรรมสิทธิ์โค-กระบือ เป็นกรณีพิเศษ โดยมีเงื่อนไขว่าเกษตรกรที่ส่งมอบลูก โค-กระบือ ตัวที่ ๑ ที่มีอายุครบ ๑๘ เดือน คินให้ ธคก. ภายในวันที่ ๓๑ ธันวาคม ๒๕๖๗ สามารถมอบ กรรมสิทธิ์โค-กระบือ ตามสัญญาเดิมเพื่อการผลิตได้ทันที



โครงการมอบกรรมสิทธิ์และไถ่ชีวิตโค - กระบือ เฉลิมพระเกียรติพระบาทสมเด็จพระเจ้าอยู่หัว เนื่องในโอกาสมหามงคลเฉลิมพระชนมพรรษา ๖ รอบ ๒๘ กรกฎาคม ๒๕๖๗

ร่วมสร้างกุศลอันยิ่งใหญ่ ด้วยการไถ่ชีวิตโค - กระบือ
จังหวัดยโสธร โดยสำนักงานปศุสัตว์จังหวัดยโสธร ขอเชิญร่วมบริจาคทุนทรัพย์
ตามกำลังศรัทธา เพื่อไถ่ชีวิตโค - กระบือ
ระยะเวลาดำเนินการ ตั้งแต่วันที่ ๑ มกราคม - ๓๑ ธันวาคม ๒๕๖๗

สามารถ
ร่วมบริจาค
ได้ที่



 ธนาคารกรุงไทย KRUNGTHAI BANK	โครงการมอบกรรมสิทธิ์และไถ่ชีวิต โค-กระบือเฉลิมพระเกียรติฯ 6 รอบ สนง.ปศุสัตว์ จ.ยโสธร
	เลขบัญชี 663-5-52810-5

บัญชีออมทรัพย์ ธนาคารกรุงไทย จำกัด สาขาสาขากลางจังหวัดยโสธร

สอบถามเพิ่มเติมได้ที่

สำนักงานปศุสัตว์จังหวัดยโสธร โทร 045 - 715412
สำนักงานปศุสัตว์อำเภอทุกอำเภอ





ที่ ยส ๐๐๘๘/ว.๕๐๓๐

ศาลากลางจังหวัดยโสธร
ถนนแจ้งสนิท ยส ๓๕๐๐๐

๒๔ เมษายน ๒๕๖๗

เรื่อง การดำเนินการตามโครงการมอบกรมสิทธิ์และโฉนดที่ดินโค-กระบือเฉลิมพระเกียรติ เนื่องในโอกาส
มหามงคลเฉลิมพระชนมพรรษา ๖ รอบ ๒๘ กรกฎาคม ๒๕๖๗

เรียน นายอำเภอ ทุกอำเภอ

- สิ่งที่ส่งมาด้วย
- | | |
|--|--------------|
| ๑. แบบสรุปการรับบริจาครายเดือน | จำนวน ๑ ฉบับ |
| ๒. รายละเอียดของทางการบริจาคผ่านบัญชีธนาคารกรุงไทย | จำนวน ๑ ฉบับ |
| ๓. รายละเอียดคุณลักษณะเฉพาะ โค-กระบือ ที่รับบริจาค | จำนวน ๒ ฉบับ |

ตามมติที่ประชุมคณะกรรมการบริหารโครงการธนาคารโค-กระบือเพื่อเกษตรกร ตามพระราชดำริ ครั้งที่ ๑/๒๕๖๗ วันที่ ๑๕ มีนาคม ๒๕๖๗ อนุมัติให้กรมปศุสัตว์ดำเนินโครงการมอบ กรมสิทธิ์และโฉนดที่ดินโค-กระบือ เฉลิมพระเกียรติพระบาทสมเด็จพระเจ้าอยู่หัว เนื่องในโอกาสมหามงคล เฉลิมพระชนมพรรษา ๖ รอบ ๒๘ ตุลาคม ๒๕๖๗ โดยมีวัตถุประสงค์เพื่อเป็นการเฉลิมพระเกียรติ เนื่องใน โอกาสมหามงคลเฉลิมพระชนมพรรษา ๖ รอบ ๒๘ กรกฎาคม ๒๕๖๗ และโฉนดที่ดินโค-กระบือ เพื่อสนับสนุน ให้แก่เกษตรกร ภายใตโครงการธนาคารโค-กระบือเพื่อเกษตรกร ตามพระราชดำริ นั้น

ในกรณี เพื่อให้การดำเนินงานโครงการดังกล่าวเป็นไปด้วยความเรียบร้อย และบรรลุตาม วัตถุประสงค์ จังหวัดยโสธรจึงขอให้ท่านสั่งการปศุสัตว์อำเภอดำเนินการ ดังนี้

- ประชาชนผู้มีเงินกู้และผู้มีจิตศรัทธาในพื้นที่ ร่วมบริจาคโค-กระบือ หรือบริจาคเงิน เพื่อโฉนดที่ดินโค-กระบือ โดยกำหนดราคาโคเพศเมีย อายุระหว่าง ๑ ปีครึ่ง - ๓ ปี ราคาตัวละ ๒๘,๐๐๐ บาท กระบือเพศเมีย อายุระหว่าง ๒ - ๓ ปี ราคาตัวละ ๓๐,๐๐๐ บาท หรือบริจาคเงินตามจิตศรัทธา กรณียุทธกิจ เป็นเงินผ่านทางการกรุงไทย สาขาศาลากลางจังหวัดยโสธร ชื่อบัญชี "โครงการมอบกรมสิทธิ์และโฉนดที่ดิน โค-กระบือ เฉลิมพระเกียรติฯ ๖ รอบ สำนักงานปศุสัตว์จังหวัดยโสธร" บัญชีเลขที่ ๖๖๓-๕๕๘๑๐๕ ประเภทออมทรัพย์ โดยให้รายงานผลการรับบริจาคพร้อมรวบรวมเงินส่งสำนักงานปศุสัตว์จังหวัดยโสธร ภายใ นวันที่ ๒๕ ของทุกเดือน ทั้งนี้ ตั้งแต่บัดนี้เป็นต้นไป ถึงวันที่ ๓๑ ธันวาคม ๒๕๖๗

- ติดตามทะเบียนสัตว์โครงการ อคก.ฯ ในพื้นที่ เพื่อดำเนินการมอบกรมสิทธิ์โค-กระบือ เป็นกรณีพิเศษ โดยมีเงื่อนไขว่าเกษตรกรที่สมอบลูกโค-กระบือตัวที่ ๑ ที่มีอายุครบ ๑๘ เดือน คินให้โครงการ อคก.ฯ ภายใในวันที่ ๓๑ ธันวาคม ๒๕๖๗ สามารถมอบกรมสิทธิ์โค-กระบือตามสัญญาเพื่อการผลิตได้ทันที โดยไม่ต้องรอให้ครบระยะเวลาตามเงื่อนไขสัญญา

จึงเรียนมาเพื่อทราบและดำเนินการต่อไป

ขอแสดงความนับถือ

สำนักงานปศุสัตว์จังหวัด
กลุ่มส่งเสริมและพัฒนาการปศุสัตว์

(นายธานีโนนทร์ จิตวิทย์ชาติกุล)

แบบรายงานการรับบริจาค

โครงการมอบกรมสิทธิ์และโฉนดที่ดินโค-กระบือ เฉลิมพระเกียรติพระบาทสมเด็จพระเจ้าอยู่หัว เนื่องในโอกาสมหามงคลเฉลิมพระชนมพรรษา ๖ รอบ ๒๘ กรกฎาคม ๒๕๖๗

สำนักงานปศุสัตว์อำเภอ.....ประจำเดือน.....

ที่	ชื่อ - สกุล	ที่อยู่	จำนวนเงิน (บาท)	เบอร์โทร

ผู้รายงาน

.....

หมายเหตุ : สำนักงานปศุสัตว์อำเภอรายงานสำนักงานปศุสัตว์จังหวัด ภายใในวันที่ ๒๕ ของทุกเดือน

๔.๖.๓ อาสาปศุสัตว์ประจำหมู่บ้าน (อสป.ม.)

3. สรุป อาสาปศุสัตว์ประจำหมู่บ้าน (อสป.ม.) ข้อมูล ณ วันที่ 28 มีนาคม 2567					
ที่	อำเภอ	จำนวนตำบล	จำนวนหมู่บ้าน	จำนวนอสป.ม. ที่ส่งใบสมัคร (ราย)	คงเหลือ รับสมัครอสป.ม. เพิ่ม(ราย)
1	เลิงนกทา	10	145	64	81
2	ไทยเจริญ	5	48	48	0
3	กุดชุม	9	128	95	33
4	พรายมูล	5	54	19	35
5	เมืองยโสธร	17	190	77	113
6	ป่าดิว	5	57	55	2
7	คำเขื่อนแก้ว	13	115	116	0
8	มหาชนะชัย	10	103	24	79
9	ค้อวัง	4	45	45	0
รวม		78	885	543	343

๔.๖.๔ ผลการคัดเลือกอาสาปศุสัตว์ดีเด่น ระดับเขต๓ และการคัดเลือกเกษตรกรด้านการเลี้ยงสัตว์ดีเด่น ปี ๖๘

อาสาปศุสัตว์ได้รับรางวัลชนะเลิศอันดับ ๑ ระดับปศุสัตว์เขต ๓ นายณัฐพล วงศ์จันทา ต.คำน้ำสร้าง อ.กุดชุม ปี ๒๕๖๗



ประกาศกรมปศุสัตว์
เรื่อง ผลการคัดเลือกอาสาปศุสัตว์ดีเด่นระดับเขต กรมปศุสัตว์
ประจำปีงบประมาณ พ.ศ. ๒๕๖๗

ตามที่กรมปศุสัตว์ได้ดำเนินงานตามแผนงานพื้นฐานด้านการสร้างเสริมขีดความสามารถในการแข่งขัน กิจกรรมหลักส่งเสริมและพัฒนาการปศุสัตว์ กิจกรรมย่อยโครงการส่งเสริมพัฒนาเกษตรกร และสถาบันเกษตรกร ด้านปศุสัตว์ โครงการพัฒนาศักยภาพอาสาปศุสัตว์ ประจำปีงบประมาณ พ.ศ. ๒๕๖๗ ซึ่งโครงการดังกล่าว มีการคัดเลือกอาสาปศุสัตว์ดีเด่นระดับเขต เพื่อค้นหาอาสาปศุสัตว์ที่ปฏิบัติงานดีเด่นด้วยความซื่อสัตย์สุจริต เสียสละ บำเพ็ญประโยชน์ เพื่อช่วยแก้ไขปัญหาความเดือดร้อนของส่วนรวม และเพื่อเป็นการยกย่องเกียรติคุณ ของอาสาปศุสัตว์ให้ปรากฏและยึดถือเป็นตัวอย่างในแนวทางการปฏิบัติงานของบุคคลอื่น เป็นขวัญและกำลังใจ ให้กับอาสาปศุสัตว์ในการปฏิบัติงานต่อไป นั้น

บัดนี้ กรมปศุสัตว์ได้พิจารณาคัดเลือกอาสาปศุสัตว์ดีเด่นระดับเขต กรมปศุสัตว์ ประจำปีงบประมาณ พ.ศ. ๒๕๖๗ เสร็จเรียบร้อยแล้ว อาศัยอำนาจตามความในมาตรา ๓๒ วรรคสอง แห่งพระราชบัญญัติระเบียบบริหารราชการแผ่นดิน พ.ศ. ๒๕๓๔ ซึ่งแก้ไขเพิ่มเติมโดยพระราชบัญญัติระเบียบบริหารราชการแผ่นดิน (ฉบับที่ ๕) พ.ศ. ๒๕๔๕ จึงประกาศผลการคัดเลือกอาสาปศุสัตว์ดีเด่นระดับเขต กรมปศุสัตว์ ประจำปีงบประมาณ พ.ศ. ๒๕๖๗ ดังนี้

- | | | |
|--------------------------|------------------|-----------------------|
| ๑. นายดาวรุ่ง สายปัญญา | จังหวัดลพบุรี | สำนักงานปศุสัตว์เขต ๑ |
| ๒. นางสาวกัญญา ฟิลลิปส์ | จังหวัดสระแก้ว | สำนักงานปศุสัตว์เขต ๒ |
| ๓. นายณัฐพล วงศ์จันทา | จังหวัดยโสธร | สำนักงานปศุสัตว์เขต ๓ |
| ๔. นายจักรพงษ์ เพ็งแก้ว | จังหวัดนครพนม | สำนักงานปศุสัตว์เขต ๔ |
| ๕. นายบวร มงคลวิสุทธิ์ | จังหวัดน่าน | สำนักงานปศุสัตว์เขต ๕ |
| ๖. นายสมศักดิ์ ร้อยมา | จังหวัดพิษณุโลก | สำนักงานปศุสัตว์เขต ๖ |
| ๗. นายสาธิต สอาดเงิน | จังหวัดสมุทรสาคร | สำนักงานปศุสัตว์เขต ๗ |
| ๘. นายกิตติกร สวัสดิ์ศรี | จังหวัดชุมพร | สำนักงานปศุสัตว์เขต ๘ |
| ๙. นายชาคริต นิหะ | จังหวัดสงขลา | สำนักงานปศุสัตว์เขต ๙ |

ประกาศ ณ วันที่ ๑๑ เมษายน พ.ศ. ๒๕๖๗

(นายประภาส ภิรมย์ชีพ)
รองอธิบดี ปฏิบัติราชการแทน
อธิบดีกรมปศุสัตว์

การคัดเลือกเกษตรกรประจำปีงบประมาณ ๒๕๖๘ ระดับเขต ๓ ได้ส่ง นายพงษ์ จันโต บ้านศรีฐาน ต.ศรีฐาน อ.ป่าติ้ว จังหวัดยโสธร แห่งเดียว รอผลประกาศอย่างเป็นทางการอีกครั้ง
 มติที่ประชุมรับทราบ.....

๔.๗ กลุ่มพัฒนาสุขภาพสัตว์

๔.๗.๑ โรคพิษสุนัขบ้า

สรุปการสอบสวนโรคพิษสุนัขบ้าพื้นที่ตำบลภูจาน อำเภอคำเขื่อนแก้ว จังหวัดยโสธร วันที่ ๑๗ เมษายน ๒๕๖๗

สรุปทามไทม์การเกิดโรคในผู้ป่วย

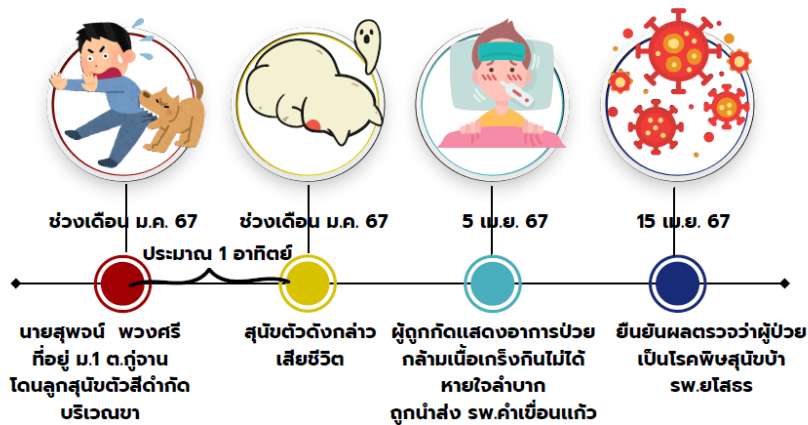

สุนัขเกิดจากแม่ที่

สรุปทามไทม์ของสุนัขจากการสอบสวนโรคเพิ่มเติม

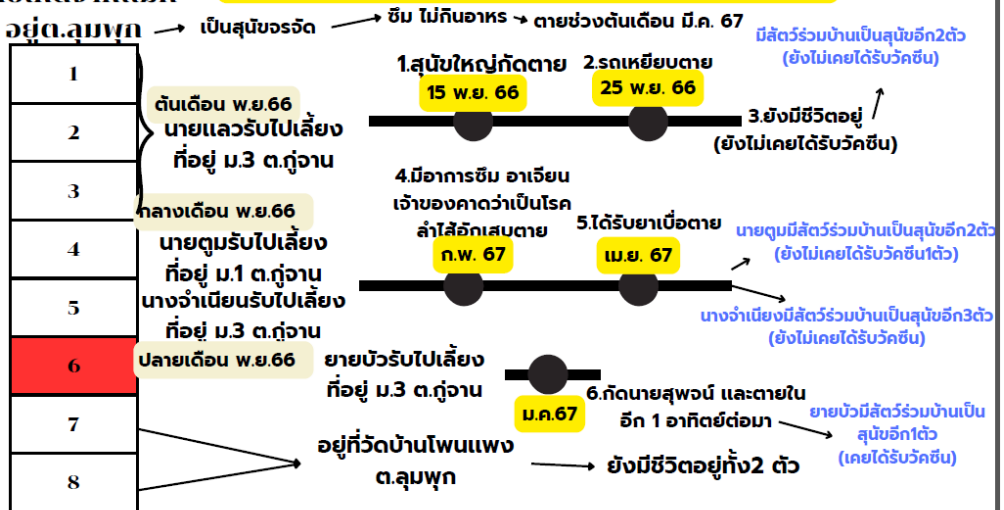

สรุปทามไทม์ประวัติการฉีดวัคซีนในพื้นที่บ้านภูจานก่อนเกิดโรคปี 67

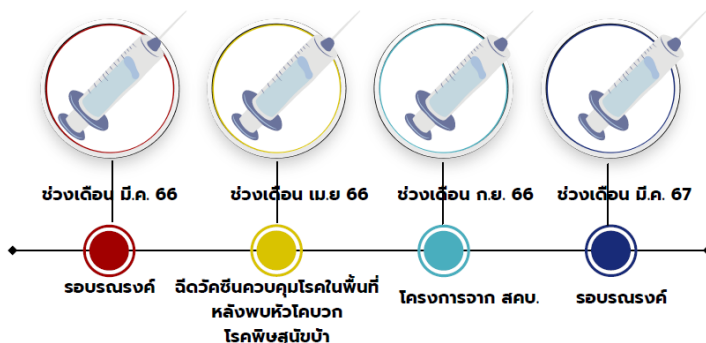

ข้อสันนิษฐานสาเหตุการเกิดโรค

1. ลูกสุนัขดังกล่าวไม่น่าได้รับเชื้อจากแม่เนื่องจากแม่สุนัขตายภายหลังแยกจากแม่ ๔ เดือน
2. ลูกสุนัขน่าจะได้รับเชื้อจากพื้นที่บ้านกู่จาน ตำบลกู่จาน อำเภอคำเขื่อนแก้ว จังหวัดยโสธร เนื่องจากบ้านกู่จานเคยมีประวัติพบผลบวกโรคพิษสุนัขบ้าในโคช่วงเดือนเมษายน ๒๕๖๖ และมีสุนัขที่มีเจ้าของในพื้นที่บางส่วนไม่สามารถจับฉีดวัคซีนป้องกันโรคพิษสุนัขบ้าและมีสุนัขจรจัดอยู่บริเวณบ่อยะใกล้ ๆ หมูบ้าน โดยรอบหมู่บ้านก็เป็นป่าชุมชนซึ่งอาจเป็นที่อยู่อาศัยของสัตว์พาหะของโรคพิษสุนัขบ้าได้
3. ลูกสุนัขดังกล่าวไม่ได้รับวัคซีนโรคพิษสุนัขบ้า

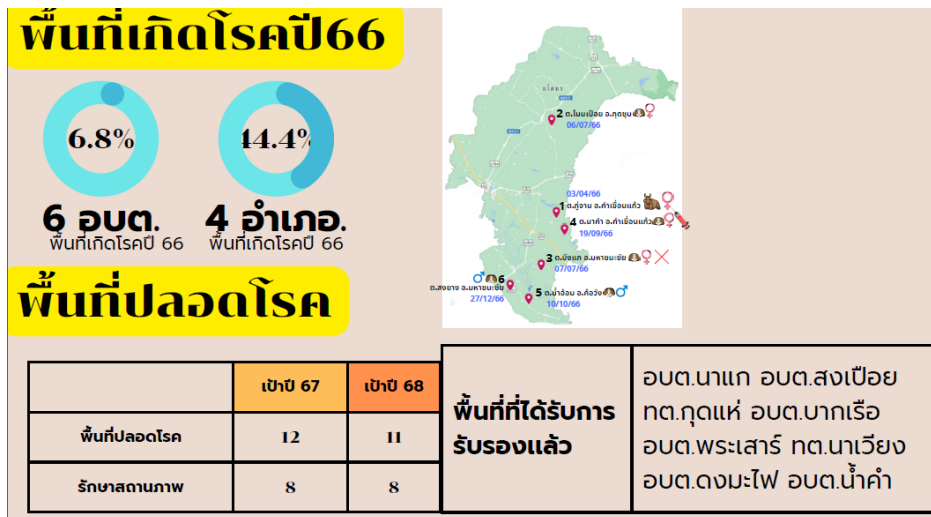

๔.๗.๒ โรคไข้หวัดนก

สำนักงานปศุสัตว์อำเภอกลุ่มเป้าหมาย ดำเนินการเก็บตัวอย่างซากสัตว์ปีกส่งในวันจันทร์ที่ ๒๗ พฤษภาคม ๒๕๖๗ ตามจำนวนดังต่อไปนี้

อำเภอที่มีการเก็บตัวอย่างซากสัตว์ปีกส่ง ในวันจันทร์ที่ 27 พฤษภาคม 2567

อำเภอ	ตำบลเสี่ยง	ไก่เชิงรุก (จำนวนตัว)	ไก่เชิงรับ (จำนวนตัว)	นกธรรมชาติ (จำนวนตัว)
คำเขื่อนแก้ว	- กุดกุง	1		
มหาชนะชัย	- หัวเมือง	1		
	- ม่วง	1		
	- สงยาง	1		
ทรายมูล	- ทรายมูล		2 (1 ราย)	
ค้อวัง	- ค้อวัง		2 (1 ราย)	
ป่าติ้ว	- โพนไร่ไทร		2 (1 ราย)	
เมืองยโสธร	- น้ำคำใหญ่			1



เชิงรุก



เชิงรับ



นกธรรมชาติ



สถาน : เพื่อดาวโหลดแบบฟอร์ม
ในการส่งตัวอย่างได้ละนะ 😊

๔.๗.๓ โรควิวาต์แอฟริกาในสุกร

สำนักงานปศุสัตว์อำเภอกลุ่มเป้าหมาย ดำเนินการเก็บตัวอย่างเลือด ตามแผนการส่งตัวอย่าง (Whole blood) จากสุกรในฟาร์มรายย่อยและรายเล็ก (สุกร <๕๐๐ ตัว) ๕ ตัว = ๑ ตัวอย่าง ระบุ เบอร์หูคอก โรงเรือน วันที่เก็บตัวอย่าง (ส่งภายในเวลา ๑๕.๐๐ น. ของวันที่ส่งตัวอย่าง) และชื่อฟาร์มที่ถูเก็บตัวอย่าง พื้นผิว (Surface swab) ในโรงฆ่าสุกร พื้นที่ผลิต ๕ จุด/๑ ตัวอย่าง

โครงการแผนการเฝ้าระวังทางห้องปฏิบัติการของโรควิวาต์แอฟริกาในสุกร ประจำปีงบประมาณ 2567

แผนส่งตัวอย่างเดือนพฤษภาคม

**** กำหนดส่งตัวอย่าง ****

27 พ.ค. 2567

สรุป โรงฆ่า 5 ตัวอย่าง
ฟาร์ม 13 ตัวอย่าง

อำเภอ	จำนวนตัวอย่าง	
	โรงฆ่า	ฟาร์ม
	surface swab	เลือด
ทรายมูล	1	5
กุดชุม	1	4
คำเขื่อนแก้ว	1	1
ป่าติ้ว	1	0

อำเภอ	จำนวนตัวอย่าง	
	โรงฆ่า	ฟาร์ม
	surface swab	เลือด
มหาชนะชัย	1	1
เลิงนกทา	0	1
ไทยเจริญ	0	1

๔.๗.๔ โรควิวาต์ในโค

โรคในสัตว์เคี้ยวเอื้อง กิจกรรมสำรวจความชุกโรควิวาต์ในโคเนื้อ และกระบือ ประจำปีงบประมาณ พ.ศ. ๒๕๖๗ ในพื้นที่กลุ่มเป้าหมายให้ส่งตัวอย่างซีรัมในวันที่ ๑๕ พฤษภาคม ๒๕๖๗

แผนส่งตัวอย่างเดือนพฤษภาคม

**** กำหนดส่งตัวอย่างซีรัม ****

15 พ.ค. 2567

หมายเหตุ

- เก็บตัวอย่างในสัตว์ที่มีอายุตั้งแต่ 1 ปีขึ้นไป
- ฝูงละ 10 ตัว หากฝูงมีจำนวนไม่ถึง 10 ตัว ให้ทำการเก็บตัวอย่างทุกตัว
- ควรได้ปริมาณซีรัม ไม่น้อยกว่า 3 cc/ตัว

พื้นที่กลุ่มเป้าหมายกิจกรรมสำรวจความชุกโรควิวาต์ในโคเนื้อและกระบือ ปีงบประมาณ ๒๕๖๗

ลำดับที่	อำเภอ	พื้นที่สุ่มเก็บตัวอย่าง(ราย/ฝูง)	
		โคเนื้อ	กระบือ
๑	ป่าติ้ว	๔	๒
๒	ทรายมูล	๒	๒
๓	ไทยเจริญ	๒	๒
๔	คำเขื่อนแก้ว	๒	๒
๕	เลิงนกทา	๔	๒
๖	คำเขื่อนแก้ว	๔	๒
๗	มหาชนะชัย	๔	๒
๘	กุดชุม	๔	๒
๙	เมืองยโสธร	๔	๒

โรคในสัตว์เคี้ยวเอื้อง กิจกรรมสำรวจความชุกโรควิวาต์ในแพะ และแกะ ประจำปีงบประมาณ พ.ศ. ๒๕๖๗ ในพื้นที่กลุ่มเป้าหมายให้ส่งตัวอย่างซีรัมในวันที่ ๒๐ พฤษภาคม ๒๕๖๗

แผนส่งตัวอย่างเดือนพฤษภาคม

**** กำหนดส่งตัวอย่างซีรัม ****

20 พ.ค. 2567

พื้นที่กลุ่มเป้าหมายกิจกรรมสำรวจความชุกโรควิวาต์ในแพะ และแกะ

อำเภอ	เกษตรกร	ฟาร์ม	ชนิดสัตว์
มหาชนะชัย	นายสะอาด ชีตะพงษ์	ม.6 บ.โนนธาตุ ต.ฟ้าหยาด	แกะ
เมืองยโสธร	บางทิดดึกา เข็มแก้ว	ม.4 บ.หนองแฝก ต.ดาดทอง	แพะ
กุดชุม	น.ส.อัญชลี กล้าหาญ	ม.2 บ.นาทม ต.โพนงาม	แพะ

หมายเหตุ เก็บซีรัมสัตว์อายุมากกว่า 6 เดือน ทุกตัวในฝูง

มติที่ประชุม

รับทราบ

ระเบียบวาระที่ ๕ เรื่องเพื่อพิจารณา

มติที่ประชุม

ระเบียบวาระที่ ๖ เรื่องอื่นๆ

มติที่ประชุม

เลิกประชุม ๑๕.๓๐ น.

.....กันต์ฤทัย.....

(นางกันต์ฤทัย มูลสาร) ผู้บันทึกรายงานประชุม
นักจัดการงานทั่วไป

.....ชัชวาล

(นายชัชวาล หินชุย) ผู้ตรวจรายงานประชุม
หัวหน้ากลุ่มยุทธศาสตร์และสารสนเทศการปศุสัตว์